

สถานที่ตั้งและอาณาเขต

| | |
|----------|-----------------------------------------------|
| ที่ตั้ง | 203 ถนนสามัคคีชัย อำเภอเมือง จังหวัดเพชรบูรณ์ |
| ขนาด | 509 ไร่ |
| เนื้อที่ | 59 ไร่ 2 งาน 30 ตารางวา |

ประวัติโรงพยาบาลเพชรบูรณ์

ได้ทำการก่อสร้างเมื่อวันที่ 4 พฤศจิกายน 2494 และเปิดให้บริการในด้านการรักษาพยาบาล เมื่อวันที่ 24 มิถุนายน 2496 จนถึงปัจจุบัน

ผู้อำนวยการโรงพยาบาล

| | |
|----------------------------------|------------------------------|
| ผู้อำนวยการโรงพยาบาลคนแรก | หม่อมราชวงศ์สถาพร เกษมสันต์ |
| ผู้อำนวยการโรงพยาบาลคนที่สอง | นายทองย้อย สวัสดิ์ชัย |
| ผู้อำนวยการโรงพยาบาลคนที่สาม | นายพัฒนา ตระกูลดิษฐ์ |
| ผู้อำนวยการโรงพยาบาลคนที่สี่ | นายประคิษฐ์ กาญจนพันธ์ |
| ผู้อำนวยการโรงพยาบาลคนที่ห้า | นายเอี่ยม มุนินทร์นิมิตต์ |
| ผู้อำนวยการโรงพยาบาลคนที่หก | นายสมโภช ทองมา |
| ผู้อำนวยการโรงพยาบาลคนที่เจ็ด | นายมงคล ปิ่นอนงค์ |
| ผู้อำนวยการโรงพยาบาลคนที่แปด | นายสุฤทธิ์ สมศิริ |
| ผู้อำนวยการโรงพยาบาลคนที่เก้า | นางสาวบงกช จิรเมธาธร |
| ผู้อำนวยการโรงพยาบาลคนที่สิบ | นายวิเชียร ลัทธวิงศกร |
| ผู้อำนวยการโรงพยาบาลคนที่สิบเอ็ด | นายประเสริฐ ชันเงิน |
| ผู้อำนวยการโรงพยาบาลคนที่สิบสอง | นายไพโรจน์ ตั้งยิ่งยง |
| ผู้อำนวยการโรงพยาบาลคนที่สิบสาม | นายณรงค์ อภิกุลวณิช |
| ผู้อำนวยการโรงพยาบาลคนปัจจุบัน | นายชูศักดิ์ เอื้อวิจิตรพจนนา |

จำนวนเตียงโรงพยาบาลเพชรบูรณ์

| หอผู้ป่วย | เตียงสามัญ | ห้องพิเศษ | รวม | แผนก | หมายเหตุ |
|-----------------------------------------------|------------|-----------|-----|---------|------------|
| 1. หอผู้ป่วยอายุรกรรมชาย 1 | 32 | - | 32 | Med | สำรวจ น. |
| 2. หอผู้ป่วยอายุรกรรมชาย 2 | 32 | - | 32 | Med | วันที่ |
| 3. หอผู้ป่วยอายุรกรรมหญิง 1 | 33 | - | 33 | Med | 14/10/2554 |
| 4. หอผู้ป่วยอายุรกรรมหญิง 2 | 19 | - | 19 | Med | |
| 5. หอผู้ป่วยศัลยกรรมชาย | 30 | - | 30 | Sur | |
| 6. หอผู้ป่วยศัลยกรรมชาย1 | 34 | - | 34 | Sur | |
| 7. หอผู้ป่วยศัลยกรรมกระดูกชาย | 30 | - | 30 | Ortho | |
| 8. หอผู้ป่วยศัลยกรรมกระดูกหญิง | 30 | - | 30 | Ortho | |
| 9. หอผู้ป่วยนรีเวชกรรม | 32 | - | 32 | GYN-OBS | |
| 10. หอผู้ป่วยสูติกรรม | 32 | - | 32 | GYN-OBS | |
| 11. หอผู้ป่วยกุมารเวชกรรม | 30 | - | 30 | Ped | |
| 12. หอผู้ป่วย ตา หู คอ จมูก | 32 | 2 | 34 | EENT | |
| 13. หอผู้ป่วยศัลยกรรมทางเดินปัสสาวะ | 34 | 2 | 36 | Uro | |
| 14. หอผู้ป่วยพิเศษอาการ 50 ปี | - | 24 | 24 | Med | |
| 15. หอผู้ป่วยพิเศษอาการ เฉลิมพระเกียรติ ชั้น1 | - | 15 | 15 | Sur | |
| 16. หอผู้ป่วยพิเศษอาการ เฉลิมพระเกียรติ ชั้น2 | - | 12 | 12 | Ped | |
| 17. หอผู้ป่วยพิเศษอาการ เฉลิมพระเกียรติ ชั้น3 | - | 15 | 15 | Ortho | |
| 18. หอผู้ป่วยพิเศษอาการ เฉลิมพระเกียรติ ชั้น4 | - | 10 | 10 | GYN-OBS | |
| 19. หอผู้ป่วยพิเศษอาการ เฉลิมพระเกียรติ ชั้น5 | - | 13 | 13 | OBS | |
| รวม | 400 | 93 | 493 | | |

หมายเหตุ เตียงจริงไม่รวมเตียงเสริม,เตียงแทรก,รอกคลอด,เตียงคลอด,เตียงทารกแรกเกิด,

เตียงตรวจโรค,เตียงผ่าตัด,เตียงเฝ้าสังเกตและเตียงผู้ป่วยหนัก

| | | | | | | | | | |
|---------------------|---|------|----|-------|------------------|---|------|----|-------|
| เตียงผู้ป่วยหนัก | 1 | ห้อง | 12 | เตียง | ห้องเตรียมคลอด | 1 | ห้อง | 1 | เตียง |
| ห้องผ่าตัด | 8 | ห้อง | 8 | เตียง | ห้องสังเกตอาการ | 1 | ห้อง | 8 | เตียง |
| ห้องเอ็กซเรย์ | 7 | ห้อง | 7 | เตียง | ห้องกายภาพบำบัด | 5 | ห้อง | 27 | เตียง |
| ห้องคลอดแยกติดเชื้อ | 1 | ห้อง | 2 | เตียง | ห้องเผือก | 2 | ห้อง | 3 | เตียง |
| เตียงทารก | - | ห้อง | 40 | เตียง | NICU | 1 | ห้อง | 8 | เตียง |
| ห้องรอกคลอด | 1 | ห้อง | 10 | เตียง | ห้องกิจกรรมบำบัด | 2 | ห้อง | 5 | เตียง |
| ห้องคลอดแยกติดเชื้อ | 1 | ห้อง | 2 | เตียง | | | | | |

เปรียบเทียบผลการปฏิบัติงาน
ปีงบประมาณ 2549-2554

| ข้อมูล | หน่วย | ปี 2550 | ปี2551 | ปี2552 | ปี2553 | ปี2554 |
|---------------------------------------------|----------|---------|---------|---------|---------|---------|
| ผู้ป่วยนอก | | | | | | |
| - จำนวนผู้มารับรักษาและบริการอื่น ๆ | ราย | 118,108 | 96,893 | 111,020 | 112,693 | 110,926 |
| - จำนวนผู้มารับรักษาและบริการอื่น ๆ | ครั้ง | 300,510 | 339,280 | 376,865 | 393,856 | 401,167 |
| - เฉลี่ยผู้มารับรักษาและบริการอื่น ๆ ต่อวัน | ครั้ง | 1051 | 1,186 | 1,319 | 1,378 | 1,404 |
| - จำนวนผู้ป่วยนอก | ราย | 108,723 | 88,718 | 99,634 | 96,107 | 93,220 |
| - จำนวนผู้ป่วยนอก | ครั้ง | 272,968 | 298,786 | 343,307 | 332,359 | 331,940 |
| - เฉลี่ยผู้ป่วยนอกต่อวัน | ครั้ง | 954 | 1,045 | 1,201 | 1,163 | 1,161 |
| - อัตราผู้ป่วยนอก/ผู้ป่วยใน | ราย | 10.01 | 9.41 | 9.82 | 9.23 | 9.13 |
| ผู้ป่วยใน | | | | | | |
| - จำนวนเตียง | เตียง | 498 | 498 | 509 | 509 | 509 |
| - ผู้ป่วยในจำหน่าย | ราย | 30,143 | 31,740 | 34,944 | 36,004 | 36,347 |
| - จำนวนวันผู้ป่วยในอยู่ในโรงพยาบาล | วัน | 149,969 | 153,147 | 174,295 | 182,757 | 179,778 |
| - จำนวนผู้ป่วยในอยู่ในโรงพยาบาลต่อวัน | ราย | 411 | 420 | 478 | 501 | 493 |
| - เฉลี่ยผู้ป่วยในอยู่ในโรงพยาบาลคนละ | วัน | 4.98 | 4.83 | 4.99 | 5.08 | 4.95 |
| - อัตราครองเตียง | % | 82.50 | 84.25 | 93.82 | 98.37 | 96.77 |
| - ช่วงเวลาว่างของเตียง | วัน | 1.06 | 0.76 | 0.33 | 0.08 | 0.17 |
| - อัตราจำนวนผู้ป่วย | รายเตียง | 61 | 64 | 69 | 71 | 74 |
| - ผู้ป่วยในถึงแก่กรรม | ราย | 1,142 | 1,329 | 1,307 | 1,381 | 1,467 |
| - อัตราผู้ป่วยในถึงแก่กรรม | ราย/1000 | 38 | 42 | 37 | 38 | 40 |
| - ผู้ป่วยนอกถึงแก่กรรม | ราย | - | - | 89 | 94 | 117 |
| - เด็กแรกเกิด 0- 28 วันเสียชีวิต | ราย | - | - | 24 | 21 | 16 |
| - Refer in (ทั้งหมด) | ราย | 36,827 | 46,826 | 42,649 | 48,621 | 51,871 |
| - Refer in (รพ.เครือข่าย) | ราย | 34,710 | 45,368 | 41,555 | 46,277 | 49,984 |
| - Refer Out (ทั้งหมด) | ราย | 3,943 | 5,063 | 4,953 | 4,999 | 5,345 |
| - Refer Out (ต่างจังหวัด) | ราย | 3,873 | 4,882 | 4,321 | 4,545 | 4,805 |
| - adjRW (เฉลี่ย/ราย) | RW | - | - | 1.28 | 1.25 | 1.50 |

จำนวนผู้รับบริการแต่ละแผนก

ปีงบประมาณ 2548-2554

| แผนก | ปี 2549 | ปี 2550 | ปี 2551 | ปี 2552 | ปี 2553 | ปี 2554 |
|------------------------|---------|---------|---------|---------|---------|---------|
| อายุรกรรม | 102,773 | 109,269 | 108,162 | 158,586 | 159,363 | 158,749 |
| ศัลยกรรม | 27,027 | 28,723 | 25,528 | 27,659 | 27,601 | 29,209 |
| ศัลยกรรมกระดูก | 23,531 | 28,027 | 34,735 | 25,100 | 24,479 | 22,897 |
| ศัลยกรรมทางเดินปัสสาวะ | 6,477 | 6,568 | 7,198 | 7,523 | 7,996 | 8,534 |
| กุมารเวชกรรม | 20,134 | 22,277 | 29,449 | 31,737 | 27,723 | 24,590 |
| สูติ-นรีเวชกรรม | 7,952 | 8,613 | 11,751 | 14,523 | 17,213 | 18,173 |
| จักษุ | 17,885 | 20,592 | 20,399 | 21,211 | 21,845 | 22,817 |
| หู คอ จมูก | 8,636 | 8,989 | 8,215 | 7,628 | 7,607 | 7,851 |
| ทันตกรรม | 11,525 | 14,042 | 14,747 | 13,755 | 14,059 | 14,207 |
| เวชกรรมฟื้นฟู | 14,263 | 15,366 | 13,640 | 13,419 | 14,360 | 12,434 |
| รวมผู้ป่วย | 240,203 | 262,466 | 273,824 | 321,141 | 322,246 | 319,461 |
| บริการอื่นๆ | 34,160 | 37,558 | 48,229 | 55,724 | 71,610 | 81,706 |
| รวมทั้งหมด | 274,363 | 300,024 | 322,053 | 376,865 | 393,856 | 401,167 |

กราฟแสดงจำนวนผู้รับบริการแต่ละแผนก ปี 2554

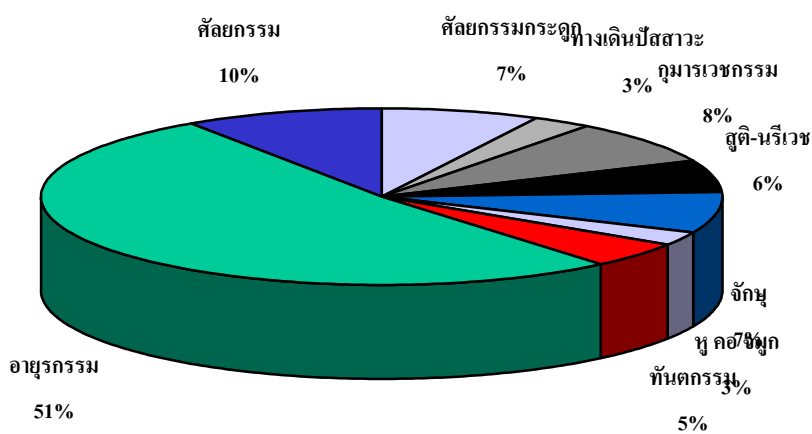

ผลการดำเนินงานผู้ป่วยนอก

ปีงบประมาณ 2554

| OPD สาขา | ผู้ป่วยทั้งหมด | เฉลี่ย/เดือน | เฉลี่ย/วัน |
|----------------------------|----------------|---------------|-----------------|
| ทั่วไป | 83,452 | 6,954 | 291.79 |
| อุบัติเหตุ | 60,058 | 5,005 | 164.54 |
| อายุรกรรม | 65,680 | 5,473 | 229.65 |
| ศัลยกรรมทั่วไป | 13,084 | 1,090 | 45.75 |
| ศัลยกรรมกระดูก | 33,130 | 2,761 | 115.84 |
| ศัลยกรรมระบบทางเดินปัสสาวะ | 8,309 | 692 | 29.05 |
| สูติ-นรีเวช | 11,917 | 993 | 41.67 |
| กุมารเวชกรรม | 20,834 | 1,736 | 72.85 |
| โสต ศอ นาสิก | 7,127 | 594 | 24.92 |
| จักษุวิทยา | 21,852 | 1,821 | 76.41 |
| จิตเวช | 8,467 | 706 | 29.60 |
| ทันตกรรม | 14,145 | 1,179 | 49.46 |
| เวชศาสตร์ฟื้นฟู | 12,394 | 1,033 | 43.34 |
| อื่นๆ | 33,295 | 2,775 | 116.42 |
| รวม | 393,744 | 32,812 | 1,376.73 |

ผู้ป่วยนอกแยกตามกลุ่มโรค 10 อันดับ

ปีงบประมาณ 2550-2554

| อันดับ | สาเหตุการป่วย | จำนวน (ราย) | | | | |
|--------|------------------------------------------------|-------------|--------|--------|--------|--------|
| | | ปี2550 | ปี2551 | ปี2552 | ปี2553 | ปี2554 |
| 1. | โรคเกี่ยวกับต่อมไทรอยด์ โภชนาการและเมตะบอลิซึม | 24,345 | 25,614 | 31,059 | 43,028 | 53,934 |
| 2. | โรกระบบไหลเวียนเลือด | 21,850 | 23,023 | 27,268 | 41,290 | 51,412 |
| 3. | โรกระบบกล้ามเนื้อโครงร่างและเนื้อเยื่อเสริม | 23,571 | 27,774 | 29,933 | 32,885 | 42,944 |
| 4. | โรกระบบทางเดินหายใจ | 24,973 | 27,496 | 32,859 | 36,860 | 33,479 |
| 5. | โรกระบบย่อยอาหาร | 22,409 | 24,610 | 25,473 | 33,480 | 33,066 |
| 6. | โรคตาารวมส่วนประกอบของตา | 15,104 | 16,624 | 18,581 | 18,883 | 20,514 |
| 7. | โรกระบบสืบพันธุ์ร่วมปัสสาวะ | 11,536 | 13,131 | 12,676 | 18,197 | 20,301 |
| 8. | โรคติดเชื้อและปรสิต | 10,740 | 12,433 | 13,048 | 18,164 | 17,026 |
| 9. | ภาวะแปรปรวนทางจิตและพฤติกรรม | 8,032 | 8,840 | 8,566 | 11,542 | 14,833 |
| 10. | โรกระบบประสาท | 3,643 | 4,215 | 4,956 | 6,770 | 9,715 |
| 11. | สาเหตุภายนอกอื่น ที่ทำให้ป่วยหรือตาย | 7,741 | 7,866 | 7,951 | 11,679 | 9,337 |

ผู้ป่วยนอกแยกตาม 10 อันดับโรค

ปีงบประมาณ 2554

| อันดับ | สาเหตุการป่วย | ปี2554 |
|--------|-------------------------|--------|
| 1. | Hypertention | 33,277 |
| 2. | Diabetes mellitus | 23,295 |
| 3. | URI | 19,240 |
| 4. | Hyperlioidemia | 17,412 |
| 5. | Low back pain | 13,621 |
| 6. | Neoplasms | 5,951 |
| 7. | Cataract | 5,672 |
| 8. | Dyspepsia | 5,323 |
| 9. | Glaucoma | 4,837 |
| 10. | Dizziness and giddiness | 4,424 |

จำนวนผู้ป่วยในแต่ละแผนก
ปีงบประมาณ 2550-2554

| แผนก | ปี 2550 | ปี 2551 | ปี2552 | ปี2553 | ปี2554 |
|------------------------|---------|---------|--------|--------|--------|
| อายุรกรรม | 9,729 | 9,552 | 10,105 | 9,966 | 9,771 |
| ศัลยกรรม | 5,030 | 5,563 | 6,473 | 7,010 | 7,358 |
| ศัลยกรรมกระดูก | 4,525 | 4,423 | 4,853 | 5,224 | 5,523 |
| ศัลยกรรมทางเดินปัสสาวะ | 308 | 214 | 152 | 813 | 997 |
| กุมารเวชกรรม | 4,275 | 5,249 | 5,215 | 5,435 | 5,061 |
| สูติ-นรีเวชกรรม | 4,537 | 4,858 | 5,365 | 5,464 | 6,783 |
| จักษุ | 1,796 | 1,465 | 2,164 | 1,726 | 1,676 |
| หู คอ จมูก | 398 | 368 | 189 | 413 | 154 |
| ทันตกรรม | 16 | 42 | 41 | 12 | 50 |
| เวชกรรมฟื้นฟู | 2,908 | 3,001 | 2674 | 3,000 | 4,449 |
| รวมผู้ป่วย | 33,522 | 34,735 | 37,231 | 39,063 | 41,822 |

กราฟแสดงผู้ป่วยในแต่ละแผนก ปี 2554

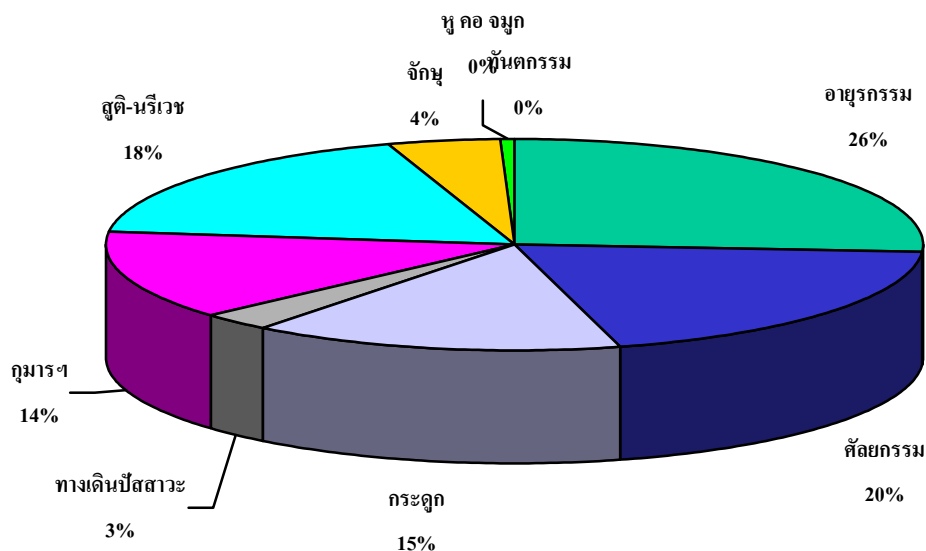

ผู้ป่วยรับไว้รักษา 10 อันดับโรค(ทุกdiag)
ปีงบประมาณ 2554

| ลำดับ | สาเหตุ | จำนวน |
|-------|--------------------|-------|
| 1 | Hypertension | 3,666 |
| 2 | Aplastic Anemia | 2,875 |
| 3 | Transport accident | 2,834 |
| 4 | D.M. | 2,622 |
| 5 | Neoplasm | 2,193 |
| 6 | Falls | 1,899 |
| 7 | Renal Failure | 1,849 |
| 8 | Diarrhea | 1,819 |
| 9 | Pneumonia | 1,570 |
| 10 | Hyperlipidemia | 1,490 |

ผู้ป่วยรับไว้รักษา 10 อันดับโรค(โรคหลัก)
ปีงบประมาณ 2554

| ลำดับ | สาเหตุ | จำนวน |
|-------|---------------------|-------|
| 1 | Neoplasm | 1,783 |
| 2 | Diarrhea | 1,488 |
| 3 | Appendicitis | 1,301 |
| 4 | Cataract | 1,231 |
| 5 | Urithiasis | 945 |
| 6 | URI | 896 |
| 7 | Pneumonia | 884 |
| 8 | CVA | 839 |
| 9 | Heart Failure | 455 |
| 10 | Intracranial injury | 434 |

ผู้ป่วยในเสียชีวิต 10 อันดับโรค

ปีงบประมาณ 2554

| ลำดับ | สาเหตุ | จำนวน |
|-------|--------------------|-------|
| 1 | Pneumonia | 214 |
| 2 | Neoplasm | 141 |
| 3 | Renal Failure | 116 |
| 4 | Chirrosis | 86 |
| 5 | CVA | 83 |
| 6 | Acute MI | 76 |
| 7 | Transport accident | 61 |
| 8 | Heart Failure | 52 |
| 9 | HT | 38 |
| 10 | Tuberculosis | 36 |

เปรียบเทียบผู้ป่วยจำแนกตามสาเหตุอุบัติเหตุ
ปีงบประมาณ 2550-2554

| สาเหตุ | ปี 2550 | ปี 2551 | ปี 2552 | ปี 2553 | ปี 2554 |
|---------------------------------------------------------------------------------------------------------------|---------------|---------------|---------------|---------------|---------------|
| 1. อุบัติเหตุจากรถ | 4,310 | 4,134 | 4,990 | 5,457 | 5,159 |
| 2. การพลัดตก, หกล้ม, ชนกระแทก, วัตถุหล่นใส่, การติดอยู่ระหว่างวัตถุ | 4,151 | 3,788 | 4,277 | 4,734 | 4,779 |
| 3. การตกน้ำ, วัตถุเทศ | 1,247 | 1,261 | 922 | 1,140 | 782 |
| 4. เครื่องมือ, เครื่องจักร, ของมีคม, ไม่มีคม | 1,466 | 1,317 | 1,364 | 1,442 | 1,595 |
| 5. ไฟ, สาร-วัตถุร้อน | 163 | 151 | 157 | 198 | 170 |
| 6. ไฟฟ้า | 41 | 39 | 33 | 43 | 54 |
| 7. กษัตริกรรมชาติ, สิ่งแวดล้อม(พืช, สัตว์, ผุ้จุน โดย ความกลัวหรือการตื่นตกใจ, ออกกำลังเกิน และเคลื่อนไหวมาก) | 2,642 | 2,489 | 2,528 | 3,351 | 2,755 |
| 8. แพ้ยา, สารพิษ, สารเคมี | 215 | 229 | 223 | 226 | 182 |
| 9. ความบกพร่องในการปฏิบัติรักษา ทางการแพทย์รวมทั้งปฏิกิริยาผิดปกติ เกิดขึ้นจากการปฏิบัติรักษา | 796 | 638 | 787 | 813 | 874 |
| 10. ระเบิด, ปืน | 28 | 22 | 49 | 54 | 42 |
| 11. การฆ่าตัวตายและทำร้ายตัวเองรวมถูกทำร้าย | 1,829 | 1,489 | 1,701 | 1,860 | 1,614 |
| 12. อื่น ๆ (กีฬา, เสี่ยงในโรงงาน, รังสีและ เหตุการณ์อื่นๆ) | 327 | 300 | 295 | 276 | 270 |
| รวม | 17,215 | 15,857 | 17,326 | 19,594 | 18,276 |
| จำนวนผู้เสียชีวิตจากอุบัติเหตุจากรถ | | | | | |
| จำนวนผู้เสียชีวิตจากอุบัติเหตุ | 145 | 136 | 107 | 205 | 216 |

ระบบรับ - ส่งผู้ป่วยรักษาต่อ
ปีงบประมาณ 2550-2554

| ข้าราชการ | ส่ง | | รับ | | |
|----------------------------------|------------|--------------|--------------|---------------|------------|
| | ในจังหวัด | นอกจังหวัด | ภายใน CUP | ในจังหวัด | นอกจังหวัด |
| ข้าราชการ | 56 | 223 | 49 | 1,400 | 6 |
| ประกันสังคม | 44 | 237 | 47 | 1,043 | 3 |
| UC บัตรทองไม่มี ท | 352 | 1,845 | 1,126 | 19,881 | 14 |
| UC บัตรทองมี ท | 379 | 1,916 | 1,035 | 24,173 | 15 |
| แรงงานต่างด้าวขึ้นทะเบียน | 0 | 0 | 0 | 38 | 0 |
| อื่น ๆ (ต่างด้าว/สิทธิไม่ชัดเจน) | 45 | 245 | 86 | 2,951 | 4 |
| รวมผู้มารับบริการ | 876 | 4,466 | 2,343 | 49,486 | 42 |

เปรียบเทียบผู้ป่วยรับไว้รักษาต่อแยกตามระดับของสถานพยาบาล
ปีงบประมาณ 2553 -2554

| สถานพยาบาล | รับไว้ (ครั้ง) | | ส่งต่อ (ครั้ง) | |
|------------------------------------------|-----------------------|-----------------------|-----------------------|-----------------------|
| | 2553 | 2554 | 2553 | 2554 |
| รพศ. | 9 | 20 | 1,435 | 1,501 |
| รพท. | 20 | 6 | 19 | 21 |
| รพช. | 40,341 | 43,275 | 402 | 440 |
| สอ.,สสอ. | 2,246 | 1,778 | 1 | 13 |
| *รพ.จากสังกัด สาธารณสุขใน กรุงเทพฯ | 0 | 0 | 383 | 412 |
| รพ.ทบวงมหาวิทยาลัย | 0 | 0 | 0 | 0 |
| อื่น ๆ | 6,005 | 6,792 | 2,759 | 2,958 |
| รวม | 48,621 | 51,871 | 4,999 | 5,345 |
| ที่อยู่ | รับไว้ (ครั้ง) | รับไว้ (ครั้ง) | ส่งต่อ (ครั้ง) | ส่งต่อ (ครั้ง) |
| อำเภอเมือง | 2,358 | 1,951 | 8 | 21 |
| นอกอำเภอเมือง | 46,115 | 49,787 | 446 | 523 |
| ต่างจังหวัด | 148 | 133 | 4,545 | 4,801 |

* หมายถึง รพ.ราชวิถี, นพรัตน, เลิดสิน, โรคทรวงอก, บำราศนราดรุร, สถาบันสุขภาพเด็ก (รพ.เด็ก)

รายงานผู้ป่วยแยกตามสิทธิ (รง.5)
ประจำปีงบประมาณ 2554

| ประเภทสิทธิ | ผู้ป่วยนอก (ครั้ง) | | ผู้ป่วยใน | | | |
|----------------------------------|--------------------|---------------|---------------|---------------|--------------------|---------------|
| | | | คน | | รวมวันอยู่รพ.(วัน) | |
| | ในเขต | นอกเขต | ในเขต | นอกเขต | ในเขต | นอกเขต |
| ข้าราชการ | 80,229 | | 4,094 | | 18,787 | |
| ประกันสังคม | 24,322 | 1,938 | 1,988 | 468 | 8,413 | 1,960 |
| UC บัตรทองไม่มี ท | 71,182 | 23,896 | 5,110 | 5,329 | 23,867 | 25,173 |
| UC บัตรทองมี ท | 82,030 | 28,144 | 9,524 | 6,532 | 42,069 | 34,925 |
| แรงงานต่างด้าวขึ้นทะเบียน | 146 | 0 | 20 | 0 | 51 | 0 |
| อื่น ๆ (ต่างด้าว/สิทธิไม่ชัดเจน) | 20,196 | | 5,710 | | 8,664 | |
| รวมผู้มารับบริการ | 266,808 | 65,275 | 24,776 | 13,999 | 114,924 | 71,650 |

ผู้ป่วยรับไว้รักษาต่อแยกตามสถานพยาบาล

ปีงบประมาณ 2548 – 2554

| รหัสรพ. | โรงพยาบาล | 2548 | 2549 | 2550 | 2551 | 2552 | 2553 | 2554 |
|---------|---------------------------|---------------|---------------|---------------|---------------|---------------|---------------|---------------|
| 11265 | หล่มสัก | 6,846 | 7,798 | 7,617 | 9,381 | 9,489 | 10,996 | 11,157 |
| 11268 | หนองไผ่ | 4,649 | 5,088 | 6,351 | 8,094 | 6,376 | 7,340 | 8,721 |
| 11266 | วิเชียรบุรี | 3,639 | 4,247 | 4,029 | 5,406 | 5,585 | 6,551 | 6,562 |
| 11457 | หล่มเก่า | 4,403 | 4,343 | 4,757 | 6,185 | 5,147 | 5,782 | 6,526 |
| 11269 | บึงสามพัน | 2,889 | 3,070 | 3,661 | 4,522 | 4,015 | 4,090 | 4,071 |
| 11264 | ชนแดน | 2,977 | 3,083 | 2,073 | 3,813 | 3,581 | 3,612 | 3,690 |
| 11267 | ศรีเทพ | 1,468 | 1,512 | 1,792 | 2,492 | 2,574 | 2,838 | 3,192 |
| 11271 | วังโป่ง | 1,516 | 1,738 | 1,749 | 2,322 | 2,117 | 2,028 | 2,568 |
| 11272 | เขาค้อ | 1,779 | 1,846 | 2,073 | 2,385 | 1,765 | 2,127 | 2,356 |
| 11270 | น้ำหนาว | 228 | 184 | 360 | 498 | 657 | 737 | 922 |
| 11946 | รพ.ค่าย | 311 | 353 | 248 | 270 | 249 | 176 | 220 |
| รวม | รวม | 30,705 | 33,262 | 34,710 | 45,368 | 41,555 | 46,277 | 49,985 |
| | อื่น ๆ/สอ. | 1,082 | 1,057 | 2,117 | 1,458 | 1,094 | 2,707 | 1,916 |
| | รวมรับREFERทั้งหมด | 31,787 | 34,319 | 36,827 | 46,826 | 42,649 | 48,984 | 51,901 |

| ค่าดัชนี CMI ของโรงพยาบาลศูนย์และทั่วไปแยกตามกลุ่มวินิจฉัยโรคหลัก(MDC) มิติเดียว | | | |
|----------------------------------------------------------------------------------|----------------------|---------|--------|
| ปีงบประมาณ 2554 | | | |
| กลุ่มวินิจฉัยโรคหลัก | ตารางที่ 1 มิติเดียว | | |
| | รพศ. | รพท>300 | รพ.พช. |
| Nervous System | 1.5-2.2 | 0.9-1.7 | 1.81 |
| Eye | 1.1-1.3 | 1.0-1.4 | 1.29 |
| Ear, Nose, Mouth And Throat | 0.5-1.1 | 0.4-0.6 | 0.45 |
| Respiratory System | 1.2-2.2 | 1.0-1.6 | 1.95 |
| Circulatory System | 1.1-3.0 | 1.1-1.6 | 1.74 |
| Digestive System | 1.2-1.9 | 0.9-1.3 | 1.60 |
| Hepatobiliary System And Pancreas | 1.9-2.7 | 1.6-2.1 | 2.37 |
| Musculoskeletal System And Connective Tissue | 1.5-2.0 | 1.3-1.9 | 1.39 |
| Skin, Subcutaneous Tissue And Breast | 1.1-1.7 | 1.0-1.6 | 1.16 |
| Endocrine, Nutritional And Metabolic System | 0.8-1.1 | 0.7-0.9 | 0.84 |
| Kidney And Urinary Tract | 1.3-1.9 | 1.0-1.6 | 1.48 |
| Male Reproductive System | 1.1-1.7 | 0.8-1.4 | 1.21 |
| Female Reproductive System | 1.2-1.7 | 1.1-1.5 | 1.21 |
| Pregnancy, Childbirth And Puerperium | 0.7-0.8 | 0.6-0.7 | 0.88 |
| Newborn And Other Neonates (Perinatal Period) | 0.5-0.9 | 0.3-0.7 | 0.48 |
| Blood and Blood Forming Organs and Immunological Disorders | 0.5-0.9 | 0.4-0.8 | 0.52 |
| Myeloproliferative DDs (Poorly Differentiated Neoplasms) | 2.5-3.9 | 2.0-3.4 | 3.47 |
| Infectious and Parasitic DDs | 0.8-1.2 | 0.6-1.1 | 1.04 |
| Mental Diseases and Disorders | 0.4-0.8 | 0.6-0.7 | 0.62 |
| Alcohol/Drug Use or Induced Mental Disorders | 0.4-0.6 | 0.3-0.6 | 0.48 |
| Injuries, Poison And Toxic Effect of Drugs | 0.6-0.9 | 0.5-0.7 | 0.72 |
| Burns | 1.2-4.9 | 0.8-3.2 | 1.36 |
| Factors Influencing Health Status | 0.4-1.1 | 0.5-1.1 | 1.16 |
| Multiple Significant Trauma | 3.7-5.5 | 3.0-5.1 | 3.48 |
| Human Immunodeficiency Virus Infection | 1.5-1.8 | 1.2-1.7 | 1.86 |

| ค่าดัชนี CMI ของโรงพยาบาลศูนย์และทั่วไปแยกตามกลุ่มวินิจฉัยโรคหลัก(MDC) สองมิติ | | | | | | |
|--------------------------------------------------------------------------------|--------------------|---------|--------|----------|----------|--------|
| ปีงบประมาณ 2554 | | | | | | |
| กลุ่มวินิจฉัยโรคหลัก | ตารางที่ 2 สองมิติ | | | | | |
| | ไม่ผ่าตัด | | | ผ่าตัด | | |
| | รพศ. | รพท>300 | รพ.พช. | รพศ. | รพท>300 | รพ.พช. |
| Nervous System | 1.0-1.5 | 0.9-1.2 | 1.37 | 5.5-7.1 | 2.8-6.7 | 5.40 |
| Eye | 0.4-0.5 | 0.4-0.5 | 0.47 | 1.3-1.5 | 1.2-1.5 | 1.45 |
| Ear, Nose, Mouth And Throat | 0.3-0.7 | 0.3-0.4 | 0.37 | 1.5-1.8 | 1.3-1.7 | 1.62 |
| Respiratory System | 0.8-1.2 | 0.7-1.0 | 0.96 | 4.2-5.3 | 3.9-5.6 | 5.19 |
| Circulatory System | 1.2-1.6 | 0.9-1.4 | 1.55 | 3.8-7.5 | 3.0-5.3 | 5.21 |
| Digestive System | 0.6-1.1 | 0.4-0.7 | 0.80 | 2.1-2.7 | 1.8-2.4 | 2.31 |
| Hepatobiliary System And Pancreas | 1.4-1.9 | 1.2-1.7 | 1.83 | 3.4-4.6 | 2.8-4.0 | 3.58 |
| Musculoskeletal System And Connective Tissue | 0.6-0.9 | 0.6-0.8 | 0.60 | 2.2-2.9 | 2.0-2.9 | 2.06 |
| Skin, Subcutaneous Tissue And Breast | 0.8-1.3 | 0.7-1.1 | 0.92 | 1.7-2.2 | 1.7-2.9 | 2.01 |
| Endocrine, Nutritional And Metabolic System | 0.6-0.8 | 0.5-0.8 | 0.76 | 1.7-2.2 | 1.5-2.5 | 2.04 |
| Kidney And Urinary Tract | 1.0-1.3 | 0.8-1.2 | 1.11 | 2.0-3.2 | 1.8-3.3 | 1.96 |
| Male Reproductive System | 0.7-1.2 | 0.4-0.9 | 0.87 | 1.3-2.0 | 1.0-1.8 | 1.57 |
| Female Reproductive System | 0.7-1.4 | 0.5-0.9 | 0.60 | 1.5-2.0 | 1.5-1.9 | 1.42 |
| Pregnancy, Childbirth And Puerperium | 0.3-0.3 | 0.3-0.3 | 0.32 | 1.1-1.2 | 1.0-1.2 | 1.17 |
| Newborn And Other Neonates (Perinatal Period) | 0.2-0.4 | 0.2-0.4 | 0.23 | 4.5-8.7 | 4.2-7.8 | 6.91 |
| Blood and Blood Forming Organs and Immunological Disorders | 0.4-0.8 | 0.4-0.7 | 0.48 | 1.9-2.7 | 1.3-2.8 | 2.83 |
| Myeloproliferative DDs (Poorly Differentiated Neoplasms) | 2.5-3.9 | 2.0-3.4 | 3.40 | 2.3-5.9 | 0.9-5.3 | 3.89 |
| Infectious and Parasitic DDs | 0.7-1.1 | 0.6-1.0 | 0.94 | 2.1-4.0 | 1.4-4.4 | 5.00 |
| Mental Diseases and Disorders | 0.4-0.8 | 0.4-0.7 | 0.62 | 1.8-2.0 | 0 | 0.00 |
| Alcohol/Drug Use or Induced Mental Disorders | 0.4-0.6 | 0.3-0.6 | 0.48 | 0 | 0 | 0.00 |
| Injuries, Poison And Toxic Effect of Drugs | 0.4-0.7 | 0.3-0.5 | 0.59 | 1.1-2.0 | 1.1-1.7 | 1.39 |
| Burns | 0.9-3.2 | 0.8-2.5 | 1.10 | 8.1-16.0 | 6.8-15.0 | 7.89 |
| Factors Influencing Health Status | 0.4-0.8 | 0.4-1.0 | 1.02 | 0.5-2.9 | 0.8-2.6 | 2.48 |
| Multiple Significant Trauma | 3.2-5.5 | 2.6-5.8 | 3.91 | 3.7-5.6 | 2.9-5.1 | 3.46 |
| Human Immunodeficiency Virus Infection | 1.4-1.8 | 1.2-1.6 | 1.76 | 1.7-4.4 | 1.4-4.0 | 3.51 |

รายงานประจำปี

2554



โรงพยาบาลเพชรบูรณ์