

**สถานที่ตั้งและอาณาเขต**

ที่ตั้ง	203 ถนนสามัคคีชัย อำเภอเมือง จังหวัดเพชรบูรณ์
ขนาด	509 ไร่
เนื้อที่	59 ไร่ 2 งาน 30 ตารางวา

**ประวัติโรงพยาบาลเพชรบูรณ์**

ได้ทำการก่อสร้างเมื่อวันที่ 4 พฤศจิกายน 2494 และเปิดให้บริการในด้านการรักษาพยาบาล เมื่อวันที่ 24 มิถุนายน 2496 จนถึงปัจจุบัน

**ผู้อำนวยการโรงพยาบาล**

ผู้อำนวยการโรงพยาบาลคนแรก	หม่อมราชวงศ์สถาพร เกษมสันต์
ผู้อำนวยการโรงพยาบาลคนที่สอง	นายทองย้อย สวัสดิ์ชัย
ผู้อำนวยการโรงพยาบาลคนที่สาม	นายพัฒนา ตระกูลดิษฐ์
ผู้อำนวยการโรงพยาบาลคนที่สี่	นายประคิษฐ์ กาญจนพันธ์
ผู้อำนวยการโรงพยาบาลคนที่ห้า	นายเอี่ยม มุนินทร์นิมิตต์
ผู้อำนวยการโรงพยาบาลคนที่หก	นายสมโภช ทองมา
ผู้อำนวยการโรงพยาบาลคนที่เจ็ด	นายมงคล ปิ่นอนงค์
ผู้อำนวยการโรงพยาบาลคนที่แปด	นายสุฤทธิ์ สมศิริ
ผู้อำนวยการโรงพยาบาลคนที่เก้า	นางสาวบงกช จิระเมธาธร
ผู้อำนวยการโรงพยาบาลคนที่สิบ	นายวิเชียร ลัทธวิงศกร
ผู้อำนวยการโรงพยาบาลคนที่สิบเอ็ด	นายประเสริฐ ชันเงิน
ผู้อำนวยการโรงพยาบาลคนที่สิบสอง	นายไพโรจน์ ตั้งยิ่งยง
ผู้อำนวยการโรงพยาบาลคนที่สิบสาม	นายณรงค์ อภิกุลวณิช
ผู้อำนวยการโรงพยาบาลคนปัจจุบัน	นายชูศักดิ์ เอื้อวิจิตรพจนนา

## จำนวนเตียงโรงพยาบาลเพชรบูรณ์

หอผู้ป่วย	เตียงสามัญ	ห้องพิเศษ	รวม	แผนก	เตียงแทรก
1. หอผู้ป่วยอายุรกรรมชาย 1	32	-	32	Med	14
2. หอผู้ป่วยอายุรกรรมชาย 2	32	-	32	Med	-
3. หอผู้ป่วยอายุรกรรมหญิง 1	34	-	34	Med	-
4. หอผู้ป่วยอายุรกรรมหญิง 2	20	-	20	Med	7
5. หอผู้ป่วยศัลยกรรมชาย	30	-	30	Sur	-
6. หอผู้ป่วยศัลยกรรมหญิง	37	-	37	Sur	-
7. หอผู้ป่วยศัลยกรรมกระดูกชาย	30	-	30	Ortho	9
8. หอผู้ป่วยศัลยกรรมกระดูกหญิง	30	3	33	Ortho	9
9. หอผู้ป่วยนรีเวชกรรม	32	-	32	GYN-OBS	-
10. หอผู้ป่วยสูติกรรม	38	4	42	GYN-OBS	-
11. หอผู้ป่วยกุมารเวชกรรม	30	-	30	Ped	8
12. หอผู้ป่วย ตา หู คอ จมูก	33	2	35	EENT	-
13. หอผู้ป่วยศัลยกรรมทางเดินปัสสาวะ	32	2	34	Uro	-
14. หอผู้ป่วยพิเศษอาการ 50 ปี	-	24	24	Med	-
15. หอผู้ป่วยพิเศษอาการ เฉลิมพระเกียรติ ชั้น1	-	15	15	Sur	-
16. หอผู้ป่วยพิเศษอาการ เฉลิมพระเกียรติ ชั้น2	-	12	12	Ped	-
17. หอผู้ป่วยพิเศษอาการ เฉลิมพระเกียรติ ชั้น3	-	15	15	Ortho	-
18. หอผู้ป่วยพิเศษอาการ เฉลิมพระเกียรติ ชั้น4	-	10	10	GYN-OBS	-
19. หอผู้ป่วยพิเศษอาการ เฉลิมพระเกียรติ ชั้น5	-	12	12	OBS	-
รวม	410	99	509		37

หมายเหตุ เตียงจริงไม่รวมเตียงเสริม,เตียงแทรก,รอกคลอด,เตียงคลอด,เตียงทารกแรกเกิด,

เตียงตรวจโรค,เตียงผ่าตัด,เตียงเฝ้าสังเกตและเตียงผู้ป่วยหนัก

เตียงผู้ป่วยหนัก	1	ห้อง	10	เตียง	ห้องเตรียมคลอด	1	ห้อง	1	เตียง
ห้องผ่าตัด	8	ห้อง	8	เตียง	ห้องสังเกตอาการ	1	ห้อง	8	เตียง
ห้องเอ็กซเรย์	5	ห้อง	5	เตียง	ห้องกายภาพบำบัด	4	ห้อง	27	เตียง
ห้องคลอดแยกติดเชื้อ	1	ห้อง	2	เตียง	ห้องเผือก	1	ห้อง	1	เตียง
เตียงทารก	-	ห้อง	40	เตียง	NICU	1	ห้อง	8	เตียง
ห้องรอกคลอด	1	ห้อง	8	เตียง	ห้องกิจกรรมบำบัด	1	ห้อง	6	เตียง
ห้องคลอดแยกติดเชื้อ	1	ห้อง	2	เตียง					

**เปรียบเทียบผลการปฏิบัติงาน**  
**ปีงบประมาณ 2549-2553**

ข้อมูล	หน่วย	ปี 2549	ปี 2550	ปี2551	ปี2552	ปี2553
<b>ผู้ป่วยนอก</b>						
- จำนวนผู้มารับรักษาและบริการอื่น ๆ	ราย	81,394	118,108	96,893	111,020	112,693
- จำนวนผู้มารับรักษาและบริการอื่น ๆ	ครั้ง	270,365	300,510	339,280	376,865	393,856
- เฉลี่ยผู้มารับรักษาและบริการอื่น ๆ ต่อวัน	ครั้ง	946	1051	1,186	1,319	1,378
- จำนวนผู้ป่วยนอก	ราย	71,640	108,723	88,718	99,634	96,107
- จำนวนผู้ป่วยนอก	ครั้ง	243,731	272,968	298,786	343,307	332,359
- เฉลี่ยผู้ป่วยนอกต่อวัน	ครั้ง	853	954	1,045	1,201	1,163
- อัตราผู้ป่วยนอก/ผู้ป่วยใน	ราย	9	10.01	9.41	9.82	9.23
<b>ผู้ป่วยใน</b>						
- จำนวนเตียง	เตียง	508	498	498	509	509
- ผู้ป่วยในจำหน่าย	ราย	28,100	30,143	31,740	34,944	36,004
- จำนวนวันผู้ป่วยในอยู่โรงพยาบาล	วัน	143,284	149,969	153,147	174,295	182,757
- จำนวนผู้ป่วยในอยู่โรงพยาบาลต่อวัน	ราย	393	411	420	478	501
- เฉลี่ยผู้ป่วยในอยู่โรงพยาบาลคนละ	วัน	5.10	4.98	4.83	4.99	5.08
- อัตราครองเตียง	%	77.28	82.50	84.25	93.82	98.37
- ช่วงเวลาว่างของเตียง	วัน	1.50	1.06	0.76	0.33	0.08
- อัตราจำนวนผู้ป่วย	รายเตียง	55	61	64	69	71
- ผู้ป่วยในถึงแก่กรรม	ราย	965	1,142	1,329	1,307	1,381
- อัตราผู้ป่วยในถึงแก่กรรม	ราย/1000	34	38	42	37	38
- Refer in (ทั้งหมด)	ราย	34,319	36,827	46,826	42,649	48,621
- Refer in (รพ.เครือข่าย)	ราย	33,262	34,710	45,368	41,555	46,277
- Refer Out (ทั้งหมด)	ราย	3,404	3,943	5,063	4,953	4,999
- Refer Out (ต่างจังหวัด)	ราย	3,373	3,873	4,882	4,321	4,545

จำนวนผู้รับบริการแต่ละแผนก  
ปีงบประมาณ 2548-2553

แผนก	ปี 2548	ปี 2549	ปี 2550	ปี 2551	ปี 2552	ปี 2553
อายุรกรรม	85,626	102,773	109,269	108,162	158,586	159,363
ศัลยกรรม	20,071	27,027	28,723	25,528	27,659	27,601
ศัลยกรรมกระดูก	15,991	23,531	28,027	34,735	25,100	24,479
ศัลยกรรมทางเดินปัสสาวะ	5,290	6,477	6,568	7,198	7,523	7,996
กุมารเวชกรรม	16,993	20,134	22,277	29,449	31,737	27,723
สูติ-นรีเวชกรรม	2,869	7,952	8,613	11,751	14,523	17,213
จักษุ	16,579	17,885	20,592	20,399	21,211	21,845
หู คอ จมูก	7,834	8,636	8,989	8,215	7,628	7,607
ทันตกรรม	11,636	11,525	14,042	14,747	13,755	14,059
เวชกรรมฟื้นฟู	15,388	14,263	15,366	13,640	13,419	14,360
รวมผู้ป่วย	198,277	240,203	262,466	273,824	321,141	322,246
บริการอื่น ๆ	30,993	34,160	37,558	48,229	55,724	71,610
รวมทั้งหมด	229,270	274,363	300,024	322,053	376,865	393,856

กราฟแสดงจำนวนผู้รับบริการแต่ละแผนก ปี 2553

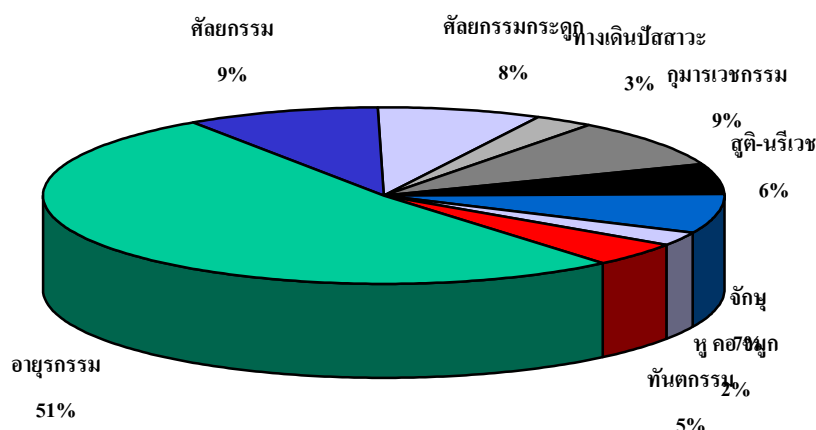

**ผู้ป่วยนอกแยกตามกลุ่มโรค 10 อันดับ**  
**ปีงบประมาณ 2549-2553**

อันดับ	สาเหตุการป่วย	จำนวน (ราย)				
		ปี2549	ปี2550	ปี2551	ปี2552	ปี2553
1.	โรคเกี่ยวกับต่อมไทรอยด์ โภชนาการและเมตาบอลิซึม	24,292	24,345	25,614	31,059	43,028
2.	โรกระบบไหลเวียนเลือด	21,588	21,850	23,023	27,268	41,290
3.	โรกระบบทางเดินหายใจ	23,282	24,973	27,496	32,859	36,860
4.	โรกระบบย่อยอาหาร	20,214	22,409	24,610	25,473	33,480
5.	โรกระบบกล้ามเนื้อโครงร่างและเนื้อเยื่อเสริม	17,700	23,571	27,774	29,933	32,885
6.	โรคตาารวมส่วนประกอบของตา	10,570	15,104	16,624	18,581	18,883
7.	โรกระบบสืบพันธุ์ร่วมปัสสาวะ	10,027	11,536	13,131	12,676	18,197
8.	โรคติดเชื้อและปรสิต	10,121	10,740	12,433	13,048	18,164
9.	สาเหตุจากภายนอกอื่นๆ ที่ทำให้ป่วยหรือตาย	6,958	7,741	7,866	7,951	11,679
10.	ภาวะแปรปรวนทางจิตและพฤติกรรม	8,778	8,032	8,840	8,566	11,542

จำนวนผู้ป่วยในแต่ละแผนก  
ปีงบประมาณ 2549-2553

แผนก	ปี 2549	ปี 2550	ปี 2551	ปี2552	ปี2553
อายุรกรรม	9,056	9,729	9,552	10,105	9,966
ศัลยกรรม	4,671	5,030	5,563	6,473	7,010
ศัลยกรรมกระดูก	4,575	4,525	4,423	4,853	5,224
ศัลยกรรมทางเดินปัสสาวะ	496	308	214	152	813
กุมารเวชกรรม	3,349	4,275	5,249	5,215	5,435
สูติ-นรีเวชกรรม	4,622	4,537	4,858	5,365	5,464
จักษุ	1,330	1,796	1,465	2,164	1,726
หู คอ จมูก	425	398	368	189	413
ทันตกรรม	9	16	42	41	12
เวชกรรมฟื้นฟู	3,220	2,908	3,001	2674	3,000
รวมผู้ป่วย	31,753	33,522	34,735	37,231	39,063

กราฟแสดงผู้ป่วยในแต่ละแผนก ปี 2553

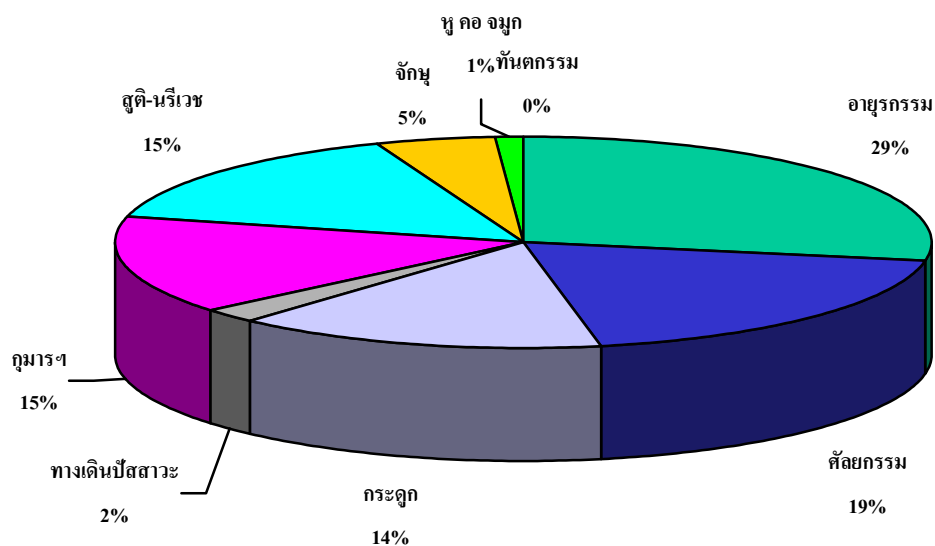

**ผู้ป่วยรับไว้รักษา 10 อันดับโรค(ทุกdiag)**  
**ปีงบประมาณ 2553**

สาเหตุ	จำนวน
1. Hypertension	3,135
2. Transport accident	2,738
3. D.M.	2,592
4. Aplasctic Anemia	2,309
5. Renal Failure	1,966
6. Neoplasm	1,956
7. Hyperlipidemia	1,761
8. Falls	1,623
9. Cataract	1,516
10. Diarrhea	1,487

**ผู้ป่วยรับไว้รักษา 10 อันดับโรค(โรคหลัก)**  
**ปีงบประมาณ 2553**

สาเหตุ	จำนวน
1. Neoplasm	1,533
2. Cataract	1,482
3. Appendicitis	1,305
4. Diarrhea	1,106
5. URI	962
6. CVA	871
7. Pneumonia	822
8. Urilithiasis	698
9. DHF	600
10. Heart Failure	412

ผู้ป่วยในเสียชีวิต 10 อันดับโรค  
ปีงบประมาณ 2553

สาเหตุ	จำนวน
1. Pneumonia	165
2. Neoplasm	134
3. CVA	114
4. Cirrhosis	110
5. Renal Failure	99
6. Acute MI	74
7. Transport accident	60
8. Heart Failure	45
9. CA Liver	40
10. D.M.	11



**เปรียบเทียบผู้ป่วยจำแนกตามสาเหตุอุบัติเหตุ**  
**ปีงบประมาณ 2549-2553**

สาเหตุ	ปี 2549	ปี 2550	ปี 2551	ปี 2552	ปี 2553
1. อุบัติเหตุจราจร	4,341	4,310	4,134	4,990	5,457
2. การพลัดตก, หกล้ม, ชนกระแทก, วัตถุหล่นใส่, การติดอยู่ระหว่างวัตถุ	3,851	4,151	3,788	4,277	4,734
3. การตกน้ำ, วัตถุเทศ	1,021	1,247	1,261	922	1,140
4. เครื่องมือ, เครื่องจักร, ของมีคม, ไม่มีคม	1,497	1,466	1,317	1,364	1,442
5. ไฟ, สาร-วัตถุร้อน	179	163	151	157	198
6. ไฟฟ้า	40	41	39	33	43
7. ภัยธรรมชาติ, สิ่งแวดล้อม(พืช, สัตว์, ฟุ้งชนโดย ความกลัวหรือการตื่นตกใจ, ออกกำลังเกินและเคลื่อนไหวมาก)	2,196	2,642	2,489	2,528	3,351
8. แพ้ยา, สารพิษ, สารเคมี	145	215	229	223	226
9. ความบกพร่องในการปฏิบัติรักษา ทางการแพทย์รวมทั้งปฏิกิริยาผิดปกติ เกิดขึ้นจากการปฏิบัติรักษา	745	796	638	787	813
10. ระเบิด, ปืน	37	28	22	49	54
11. การฆ่าตัวตายและทำร้ายตัวเองรวมถูกทำร้าย	1,718	1,829	1,489	1,701	1,860
12. อื่น ๆ (กีฬา, เสี่ยงในโรงงาน, รังสีและ เหตุการณ์อื่นๆ)	313	327	300	295	276
รวม	16,083	17,215	15,857	17,326	19,594
จำนวนผู้ป่วยตายจากอุบัติเหตุ	132	145	136	107	205

**ระบบรับ - ส่งผู้ป่วยรักษาต่อ**  
**ประจำปีงบประมาณ 2553**

ข้าราชการ	ส่ง		รับ		
	ในจังหวัด	นอกจังหวัด	ภายใน CUP	ในจังหวัด	นอกจังหวัด
ข้าราชการ	23	275	24	1,442	0
ประกันสังคม	19	211	43	1,023	2
UC บัตรทองไม่มี ท	200	1,797	665	18,488	22
UC บัตรทองมี ท	231	1,915	666	23,682	9
แรงงานต่างด้าวขึ้นทะเบียน	0	0	2	54	0
อื่น ๆ (ต่างด้าว/สิทธิไม่ชัดเจน)	27	254	52	2,442	5
<b>รวมผู้มารับบริการ</b>	<b>500</b>	<b>4,452</b>	<b>1,452</b>	<b>47,131</b>	<b>38</b>

**เปรียบเทียบผู้ป่วยรับไว้รักษาต่อแยกตามระดับของสถานพยาบาล  
ปีงบประมาณ 2553**

สถานพยาบาล	รับไว้ (ครั้ง)		ส่งต่อ (ครั้ง)	
	2552	2553	2552	2553
รพศ.	10	9	1,393	1,435
รพท.	5	20	24	19
รพช.	41,497	40,341	500	402
ศอ.,ศสอ.	895	2,246	12	1
*รพ.จากสังกัด สาธารณสุขใน กรุงเทพฯ	2	0	1,410	383
รพ.ทบวงมหาวิทยาลัย	0	0	2	0
อื่น ๆ	240	6,005	1612	2,759
<b>รวม</b>	<b>42649</b>	<b>48,621</b>	<b>4953</b>	<b>4,999</b>
<b>ที่อยู่</b>	<b>รับไว้ (ครั้ง)</b>	<b>รับไว้ (ครั้ง)</b>	<b>ส่งต่อ (ครั้ง)</b>	<b>ส่งต่อ (ครั้ง)</b>
อำเภอเมือง	1,105	2,358	15	8
นอกอำเภอเมือง	41,496	46,115	396	446
ต่างจังหวัด	48	148	4,321	4,545

\* หมายถึง รพ.ราชวิถี, นพรัตน, เลิดสิน, โรคทรวอก, บำราศนราดูล, สถาบันสุขภาพเด็ก (รพ.เด็ก)

**รายงานผู้ป่วยแยกตามสิทธิ (รง.5)**  
**ประจำปีงบประมาณ 2553**

ประเภทสิทธิ	ผู้ป่วยนอก (ครั้ง)		ผู้ป่วยใน			
			คน		รวมวันอยู่รพ.(วัน)	
	ในเขต	นอกเขต	ในเขต	นอกเขต	ในเขต	นอกเขต
ข้าราชการ	79,941		4,435		16,027	
ประกันสังคม	24,342	1,692	1,970	393	8,803	1,815
UC บัตรทองไม่มี ท	72,743	22,112	7,177	4,517	345,937	22,594
UC บัตรทองมี ท	84,285	27,844	11,981	5,900	57,269	30,315
แรงงานต่างด้าวขึ้นทะเบียน	205	0	37	11	127	57
อื่น ๆ (ต่างด้าว/สิทธิไม่ชัดเจน)	19,195		2,275		9,902	
<b>รวมผู้มารับบริการ</b>	<b>254,281</b>	<b>78,078</b>	<b>25,353</b>	<b>13,231</b>	<b>124,813</b>	<b>66,949</b>

**ผู้ป่วยรับไว้รักษาต่อแยกตามสถานพยาบาล**  
ปีงบประมาณ 2547 – 2553

รหัสรพ.	โรงพยาบาล	2547	2548	2549	2550	2551	2552	2553
11265	หล่มสัก	6,933	6,846	7,798	7,617	9,381	9,489	10,996
11268	หนองไผ่	4,302	4,649	5,088	6,351	8,094	6,376	7,340
11266	วิเชียรบุรี	3,216	3,639	4,247	4,029	5,406	5,585	6,551
11457	หล่มเก่า	3,996	4,403	4,343	4,757	6,185	5,147	5,782
11269	บึงสามพัน	2,120	2,889	3,070	3,661	4,522	4,015	4,090
11264	ชนแดน	2,040	2,977	3,083	2,073	3,813	3,581	3,612
11267	ศรีเทพ	1,693	1,468	1,512	1,792	2,492	2,574	2,838
11272	เขาค้อ	1,496	1,779	1,846	2,073	2,385	1,765	2,127
11271	วังโป่ง	1,799	1,516	1,738	1,749	2,322	2,117	2,028
11270	น้ำหนาว	231	228	184	360	498	657	737
11946	รพ.ค่าย	300	311	353	248	270	249	176
รวม	รวม	28,126	30,705	33,262	34,710	45,368	41,555	46,277
	อื่น ๆ/สอ.	1,597	1,082	1,057	2,117	1,458	1,094	2,707
	<b>รวมรับREFERทั้งหมด</b>	<b>29,723</b>	<b>31,787</b>	<b>34,319</b>	<b>36,827</b>	<b>46,826</b>	<b>42,649</b>	<b>48,984</b>

# รายงานประจำปี

2553



โรงพยาบาลเพชรบูรณ์